

Adempimenti Legge 106 del 23.07.2021

- a. Organizzazione interna Giuseppe Cavenaghi Cooperativa Sociale – Ente gestore Scuola “L’Asiletto e Giuseppe e Ines Perego”

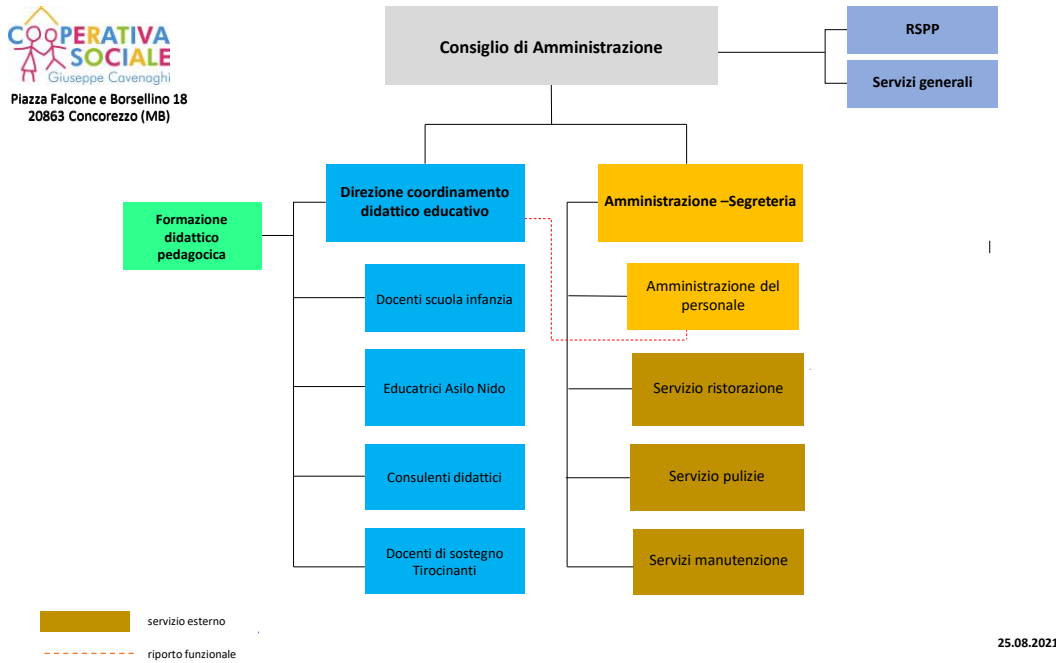

- b. La Giuseppe Cavenaghi Cooperativa Sociale non ha collaboratori con contratti parasubordinato

- c. Costo annuale del personale A.S. 2020/2021 pari a € 519.348 indicato nel Bilancio, allegato, è riferito a tutta la Cooperativa delle due sedi di Arcore e Concorezzo e dell’asilo nido e scuola dell’infanzia; il costo relativo al personale relativo alla scuola dell’infanzia è:
- Per “l’Asiletto” personale educativo € 82.248 e personale di segreteria € 11.866
 - Per la scuola dell’infanzia “Giuseppe e Ines Perego” di Arcore personale educativo € 65.506 e personale di segreteria € 11.866

Adempimenti Legge 106 del 23.07.2021

ORGANICO A.S. 2020/2021 SCUOLA DELL'INFANZIA "L'ASILETTO"

Personale	Tempo Indeterminato	Tempo Determinato	Totale
Educativo	3	2	5
totale	3	2	5

Personale	Tempo Indeterminato	Tempo Determinato	Totale
Segretaria		1	1
totale		1	1

TASSI DI ASSENZA A.S. 2020/2021 SCUOLA DELL'INFANZIA "L'ASILETTO"

Tipo di scuola	Descrizione	Dati
Infanzia	ore lavorate	3995
	ore assenza	761
	%	19,05

ORGANICO A.S. 2020/2021 SCUOLA DELL'INFANZIA "GIUSEPPE E INES PEREGO"

Personale	Tempo Indeterminato	Tempo Determinato	Totale
Educativo	3	1	4
totale	3	1	4

Personale	Tempo Indeterminato	Tempo Determinato	Totale
Segretaria		1	1
totale		1	1

TASSI DI ASSENZA A.S. 2020/2021 SCUOLA DELL'INFANZIA "GIUSEPPE E INES PEREGO"

Tipo di scuola	Descrizione	Dati
Infanzia	ore lavorate	3081
	ore assenza	911
	%	29,57

Adempimenti Legge 106 del 23.07.2021

- d. Personale a tempo indeterminato – come da tabella di cui sopra nell'esercizio 2020/2021 è presente un personale docente a tempo determinato, il cui costo complessivo è:
- Per la scuola dell'infanzia "Giuseppe e Ines Perego" di Arcore € 5.766
 - Per la scuola dell'infanzia "Asiletto" di Concorezzo € 11.234
- e. Il bilancio dell'esercizio dal 01/09/2020 al 31/08/2021, redatto ai sensi degli articoli 2423 e seguenti del Codice Civile, è depositato al Registro delle Imprese di Monza e Brianza e disponibile per il pubblico.
- f. La Giuseppe Cavenaghi Cooperativa Sociale svolge la sua attività nei seguenti immobili:
- "L'Asiletto" – Piazza Falcone e Borsellino, 18 – 20863 Concorezzo (MB) – in comodato d'uso
 - "Giuseppe e Ines Perego" – Via M. Buonarroti, 48 – 20862 Arcore (MB) – in comodato d'uso
 - "La Corte dei Piccoli" – Via Aldo Moro, 14 – 20863 Concorezzo (MB) – di proprietà ma attualmente non in uso

GIUSEPPE CAVENAGHI COOP. SOCIALE

Bilancio di esercizio al 31-08-2021

Dati anagrafici	
Sede in	PIAZZA FALCONE E BORSELLINO, 18 - CONCOREZZO (MB) 20863
Codice Fiscale	02074130960
Numero Rea	MB
P.I.	02074130960
Capitale Sociale Euro	1.125
Forma giuridica	Societa' cooperative
Settore di attività prevalente (ATECO)	889100
Società in liquidazione	no
Società con socio unico	no
Società sottoposta ad altrui attività di direzione e coordinamento	no
Numero di iscrizione all'albo delle cooperative	A100621

Stato patrimoniale

	31-08-2021	31-08-2020
Stato patrimoniale		
Attivo		
B) Immobilizzazioni		
I - Immobilizzazioni immateriali	25.134	31.650
II - Immobilizzazioni materiali	105.055	110.865
Totale immobilizzazioni (B)	130.189	142.515
C) Attivo circolante		
II - Crediti		
esigibili entro l'esercizio successivo	71.620	79.022
Totale crediti	71.620	79.022
IV - Disponibilità liquide	431.692	258.175
Totale attivo circolante (C)	503.312	337.197
D) Ratei e risconti	-	851
Totale attivo	633.501	480.563
Passivo		
A) Patrimonio netto		
I - Capitale	1.125	1.125
IV - Riserva legale	34.010	34.010
V - Riserve statutarie	29.298	33.194
VI - Altre riserve	-	3
IX - Utile (perdita) dell'esercizio	(6.593)	(3.895)
Totale patrimonio netto	57.840	64.437
B) Fondi per rischi e oneri	18.615	18.615
C) Trattamento di fine rapporto di lavoro subordinato	235.659	222.014
D) Debiti		
esigibili entro l'esercizio successivo	299.378	175.497
Totale debiti	299.378	175.497
E) Ratei e risconti	22.009	-
Totale passivo	633.501	480.563

Conto economico

	31-08-2021	31-08-2020
Conto economico		
A) Valore della produzione		
1) ricavi delle vendite e delle prestazioni	904.725	574.447
5) altri ricavi e proventi		
contributi in conto esercizio	0	-
altri	82.902	80.086
Totale altri ricavi e proventi	82.902	80.086
Totale valore della produzione	987.627	654.533
B) Costi della produzione		
6) per materie prime, sussidiarie, di consumo e di merci	21.847	14.134
7) per servizi	405.092	182.252
9) per il personale		
a) salari e stipendi	389.804	307.942
b) oneri sociali	95.969	88.577
c), d), e) trattamento di fine rapporto, trattamento di quiescenza, altri costi del personale	33.575	35.619
c) trattamento di fine rapporto	33.575	28.509
e) altri costi	-	7.110
Totale costi per il personale	519.348	432.138
10) ammortamenti e svalutazioni		
a), b), c) ammortamento delle immobilizzazioni immateriali e materiali, altre svalutazioni delle immobilizzazioni	14.906	14.920
a) ammortamento delle immobilizzazioni immateriali	6.516	6.760
b) ammortamento delle immobilizzazioni materiali	8.390	8.160
Totale ammortamenti e svalutazioni	14.906	14.920
14) oneri diversi di gestione	17.623	14.380
Totale costi della produzione	978.816	657.824
Differenza tra valore e costi della produzione (A - B)	8.811	(3.291)
C) Proventi e oneri finanziari		
16) altri proventi finanziari		
d) proventi diversi dai precedenti		
altri	-	51
Totale proventi diversi dai precedenti	-	51
Totale altri proventi finanziari	-	51
17) interessi e altri oneri finanziari		
altri	4	-
Totale interessi e altri oneri finanziari	4	-
Totale proventi e oneri finanziari (15 + 16 - 17 + - 17-bis)	(4)	51
Risultato prima delle imposte (A - B + - C + - D)	8.807	(3.240)
20) Imposte sul reddito dell'esercizio, correnti, differite e anticipate		
imposte correnti	15.400	655
Totale delle imposte sul reddito dell'esercizio, correnti, differite e anticipate	15.400	655
21) Utile (perdita) dell'esercizio	(6.593)	(3.895)

Nota integrativa al Bilancio di esercizio chiuso al 31-08-2021

Nota integrativa, parte iniziale

Introduzione

Il bilancio dell'esercizio chiuso il 31.08.2021 è stato redatto nel rispetto delle disposizioni degli articoli 2423 e seguenti del Codice Civile, avvalendosi in particolare della facoltà di cui all'art. 2435 bis, ricorrendone i presupposti di legge.

I principi contabili e i criteri di valutazione non hanno subito modifiche rispetto a quelli adottati nell'esercizio precedente.

Si conferma inoltre che non si sono verificati casi eccezionali che abbiano reso necessario il ricorso alle deroghe di cui all'art. 2423, comma 4, e all'art. 2423 bis, comma 2.

CRITERI DI VALUTAZIONE

Si espongono di seguito i criteri adottati per le poste più significative del bilancio:

Immobilizzazioni materiali

Sono iscritte al costo storico di acquisizione e/o di produzione interna.

Gli ammortamenti sono stati determinati in misura atta ad esprimere la residua possibilità di utilizzazione economica dei beni.

Crediti

Sono esposti al presunto valore di realizzo.

Infatti il valore nominale dei crediti verso la clientela è rettificato mediante la deduzione del fondo svalutazione crediti.

Ratei e risconti

Sono determinati secondo il principio della competenza economica temporale.

Debiti

Sono esposti al valore nominale.

Imposte sul reddito

Sono determinate secondo le norme e le aliquote vigenti, in base ad una realistica previsione del reddito imponibile.

Nota integrativa abbreviata, attivo

Nella presente sezione della Nota integrativa si fornisce, secondo l'articolazione dettata dalla tassonomia XBRL e nel rispetto delle disposizioni degli articoli 2427 e 2435-bis C.C., il commento alle voci che, nel bilancio dell'esercizio chiuso al 31/08/2021, compongono l'Attivo di Stato patrimoniale.

Immobilizzazioni

L'attivo immobilizzato raggruppa, sotto la lettera "B Immobilizzazioni", le seguenti tre sottoclassi della sezione "Attivo" dello Stato patrimoniale:

- I Immobilizzazioni immateriali;
- II Immobilizzazioni materiali;
- III Immobilizzazioni finanziarie.

L'ammontare dell'attivo immobilizzato al 31/08/2021 è pari a euro 130.189.

Rispetto al passato esercizio ha subito una variazione in diminuzione pari a euro 12.326.

Movimenti delle immobilizzazioni

B - IMMOBILIZZAZIONI

Nello Stato patrimoniale del bilancio dell'esercizio chiuso al 31/08/2021, le immobilizzazioni sono iscritte ai seguenti valori:

Saldo al 31/08/2021	130.189
Saldo al 31/08/2020	142.515
Variazioni	-12.326

Nel prospetto che segue sono evidenziate le movimentazioni delle immobilizzazioni immateriali, materiali e finanziarie iscritte nella classe B dell'attivo.

	Immobilizzazioni immateriali	Immobilizzazioni materiali	Immobilizzazioni finanziarie	Totale immobilizzazioni
Valore di inizio esercizio				
Costo	42.054	458.387	-	500.441
Rivalutazioni	0	0	-	-
Ammortamenti (Fondo ammortamento)	10.404	347.522		357.926
Svalutazioni	0	0	-	-
Valore di bilancio	31.650	110.865	-	142.515
Variazioni nell'esercizio				
Incrementi per acquisizioni	0	2.580	-	2.580
Riclassifiche (del valore di bilancio)	0	0	-	-
Decrementi per alienazioni e dismissioni (del valore di bilancio)	0	0	-	-
Rivalutazioni effettuate nell'esercizio	0	0	-	-
Ammortamento dell'esercizio	6.516	8.390		14.906
Svalutazioni effettuate nell'esercizio	0	0	-	-
Altre variazioni	0	0	-	-
Totale variazioni	(6.516)	(5.810)	0	(12.326)
Valore di fine esercizio				

	Immobilizzazioni immateriali	Immobilizzazioni materiali	Immobilizzazioni finanziarie	Totale immobilizzazioni
Costo	42.054	460.967	-	503.021
Rivalutazioni	0	0	-	-
Ammortamenti (Fondo ammortamento)	16.920	355.912		372.832
Svalutazioni	0	0	-	-
Valore di bilancio	25.134	105.055	-	130.189

IMMOBILIZZAZIONI IMMATERIALI

Gli incrementi si riferiscono a migliorie su beni di terzi.

IMMOBILIZZAZIONI MATERIALI

Le immobilizzazioni materiali sono costituite da un complesso immobiliare destinato allo svolgimento delle attività e dalle attrezzature ed impianti connessi.

Attivo circolante

L'Attivo circolante raggruppa, sotto la lettera "C", le seguenti sottoclassi della sezione "Attivo" dello Stato patrimoniale:

- Sottoclasse II - Crediti;
- Sottoclasse IV - Disponibilità Liquide

L'ammontare dell'Attivo circolante al 31/08/2021 è pari a euro 503.312. Rispetto al passato esercizio, ha subito una variazione in aumento pari a euro 166.115.

CREDITI

Nel bilancio chiuso al 31/08/2021 i crediti sono iscritti nella sottoclasse C.II dell'Attivo di Stato patrimoniale per l'importo complessivo di euro 71.620.

Rispetto al passato esercizio hanno subito una variazione in diminuzione di euro 7.402.

	Valore di inizio esercizio	Variazione nell'esercizio	Valore di fine esercizio	Quota scadente entro l'esercizio	Quota scadente oltre l'esercizio
Crediti verso clienti iscritti nell'attivo circolante	15.825	13.756	29.581	29.581	-
Crediti tributari iscritti nell'attivo circolante	25.727	-20.905	4.822	4.822	-
Crediti verso altri iscritti nell'attivo circolante	37.470	-253	37.217	37.217	-
Totale crediti iscritti nell'attivo circolante	79.022	-7.402	71.620	71.620	-

I crediti verso clienti comprendono fatture da emettere per euro 17.551.

Crediti tributari

Si riferiscono al credito IVA per euro 2.536 ed al credito IRES per euro 2.286.

Crediti verso altri

Si riferiscono prevalentemente a contributi pubblici da incassare.

Nota integrativa abbreviata, passivo e patrimonio netto

Introduzione

Nella presente sezione della Nota integrativa si fornisce, secondo l'articolazione dettata dalla tassonomia XBRL e nel rispetto delle disposizioni degli articoli 2427 e 2435-bis C.C., il commento alle voci che, nel bilancio dell'esercizio chiuso al 31/08/2021 compongono il Patrimonio netto e il Passivo di Stato patrimoniale.

Patrimonio netto

Il **patrimonio netto** è la differenza tra le attività e le passività di bilancio. Le voci del patrimonio netto sono iscritte nel passivo dello Stato patrimoniale alla classe A "Patrimonio netto" con la seguente classificazione:

- I — Capitale
 - II — Riserva da soprapprezzo delle azioni
 - III — Riserve di rivalutazione
 - IV — Riserva legale
 - V — Riserve statutarie
 - VI — Altre riserve, distintamente indicate
 - VII — Riserva per operazioni di copertura di flussi finanziari attesi
 - VIII — Utili (perdite) portati a nuovo
 - IX — Utile (perdita) dell'esercizio
 - Perdita ripianata
 - X — Riserva negativa per azioni proprie in portafoglio
- Il patrimonio netto ammonta a euro 57.840

Debiti

DEBITI

L'importo dei debiti è collocato nella sezione "Passivo" dello Stato Patrimoniale alla classe D per complessivi euro 299.378.

	Valore di inizio esercizio	Variazione nell'esercizio	Valore di fine esercizio	Quota scadente entro l'esercizio	Quota scadente oltre l'esercizio
Acconti	32.469	11.985	44.454	44.454	
Debiti verso fornitori	35.309	135.529	170.838	170.838	
Debiti tributari	2.518	-51	2.467	2.467	
Altri debiti	105.201	-23.582	81.619	81.619	
Totale debiti iscritti nell'attivo circolante	175.497	123.881	299.378	299.378	

I debiti verso fornitori sono costituiti da fatture da ricevere per euro 134.336.

Gli altri debiti comprendono l'importo di euro 63.804 per retribuzioni ed altre competenze a favore del personale dipendente, oltre ad euro 17.698 per debiti previdenziali correnti.

Nota integrativa abbreviata, conto economico

Valore della produzione

Ricavi delle vendite e delle prestazioni

I ricavi si riferiscono esclusivamente alle rette incassate dagli utenti del nostro asilo ed ammontano a euro 904.725

Costi della produzione

I costi della produzione di competenza dell'esercizio chiuso al 31/08/2021 ammontano ad euro 978.816.

Proventi e oneri finanziari

Nel corso dell'esercizio nessun onere finanziario è stato imputato ai valori iscritti dello stato patrimoniale.

Rettifiche di valore di attività e passività finanziarie

La società non ha proceduto ad alcuna svalutazione o rivalutazione o ripristino di valore di attività e passività finanziarie.

Importo e natura dei singoli elementi di ricavo/costo di entità o incidenza eccezionali

Si segnala che nel corso dell'esercizio, caratterizzato dalla pandemia da COVID-19 sono stati conseguiti significativi contributi in conto esercizio finalizzati al sostegno delle attività economiche che maggiormente hanno risentito della pandemia, quale la nostra. Complessivamente sono stati quindi imputati a bilancio contributi straordinari per circa 50 mila euro.

Nota integrativa abbreviata, altre informazioni

INFORMAZIONI PREVISTE DALL'ART. 2 DELLA L. 59/92 E DELLA L.388/91

Anche il decorso esercizio si è presentato particolarmente impegnativo per il protrarsi della pandemia da COVID-19. Essa ha comportato periodi di chiusura della nostra attività in conseguenza delle misure restrittive adottate dalle autorità sanitarie, con riflessi economici che hanno potuto essere affrontati grazie ai contributi ricevuti. Molti sono stati gli interventi di sanificazione e di tutela della salute di dipendenti ed utenti, anch'essi di particolare onerosità dal punto di vista economico.

Attualmente l'attività è regolare, in adozione alle misure di contenimento della pandemia ancora vigenti.

Come detto sopra, fondamentale è stato il ruolo del sostegno pubblico attraverso i contributi che hanno consentito di equilibrare l'attività sociale.

Costo del lavoro dei soci cooperativa (4 persone)	98.481	19 %
Costo del lavoro di terzi	420.867	81%
Costo del lavoro totale	519.348	100%

Dati sull'occupazione

Numero medio dei dipendenti ripartito per categorie (art. 2427 c. 1 n. 15 C.C.)

Il numero medio dei dipendenti è di n° 24

Compensi, anticipazioni e crediti concessi ad amministratori e sindaci e impegni assunti per loro conto

Ammontare complessivo dei compensi, delle anticipazioni e dei crediti concessi ad amministratori e sindaci e degli impegni assunti per loro conto (art. 2427 c. 1 n. 16 C.C.)

Non sono presenti compensi o altre indennità di alcun genere agli amministratori.

Impegni, garanzie e passività potenziali non risultanti dallo stato patrimoniale

Impegni

Non vi sono impegni, garanzie e passività potenziali i cui effetti non siano inclusi nel presente bilancio.

Informazioni sulle operazioni con parti correlate

Operazioni realizzate con parti correlate (art. 2427 c. 1 n. 22-bis C.C.)

Non esistono operazioni con parti correlate.

Informazioni sugli accordi non risultanti dallo stato patrimoniale

Natura e obiettivo economico di accordi non risultanti dallo stato patrimoniale (art. 2427 c. 1 n. 22-ter C.C.)

Non vi sono accordi il cui contenuto non sia registrato nel presente bilancio.

Informazioni sui fatti di rilievo avvenuti dopo la chiusura dell'esercizio**Fatti di rilievo avvenuti dopo la chiusura dell'esercizio (art. 2427 c. 1 n. 22-quater C.C.)**

Permane l'emergenza da COVID-19, sebbene i primi mesi del corrente esercizio non abbiano risentito di chiusure forzate, sono tuttavia all'orizzonte nuovi incrementi della pandemia che potrebbero riflettersi sullo svolgimento della nostra attività. La cooperativa qualora si verificasse questo scenario adotterà le politiche già intraprese nei mesi scorsi in presenza di blocco delle attività.

Informazioni relative agli strumenti finanziari derivati ex art. 2427-bis del Codice Civile**Informazioni relative al valore equo "fair value" degli strumenti finanziari derivati (art.2427-bis c.1 n.1 C.C.)**

Alla data di chiusura dell'esercizio non risultano utilizzati strumenti finanziari derivati, nè sono stati scorporati dai contratti aziendali strumenti finanziari aventi i requisiti di derivati.

Azioni proprie e di società controllanti

La società non possiede, direttamente o indirettamente, azioni o quote di società controllanti.

La società non ha acquistato o alienato nel corso dell'esercizio, direttamente o indirettamente, azioni o quote di società controllanti.

Informazioni ex art. 1, comma 125, della legge 4 agosto 2017 n. 124**Informazioni sulle erogazioni pubbliche ricevute**

Con riferimento alle norme in materia di trasparenza nel sistema delle erogazioni pubbliche si elencano di seguito i contributi percepiti dalla Pubblica Amministrazione:

Tipologia contributo	data pag.	anno rif.	nido/inf	importo	ente	referimenti
2017						
5 x mille anno 2015	13/08/2017	2015		2.792,04		
Contr. scuola infanzia	30/11/2017	2017-2018	INFANZIA	3.640,00	COMUNE	delibera GC 226 del 28/12 /2016
ex circ. 4 FSR (80%)	27/12/2017	2017	NIDO	10.443,20	OFFERTA SOCIALE	DGR LOMBARDIA N. X /6974 del 31/7/2017
CONV. COMUNE CONC.	20/09/2017	2017	NIDO	28.350,00	COMUNE	delibera GC 51 del 12/4/17
Contr scuola inf. Non stat	01/08/2017	2017	INFANZIA	7.603,56	REGIONE LOMBARDIA	D.R.2940 del 17/3/17 L.R. 19 del 6/8/2007
TOTALI ANNO 2017				52.828,80		
2018						
ex circ. 4 FSR (20%) saldo	24/04/2018	2017	NIDO	2.610,80	OFFERTA SOCIALE	DGR LOMBARDIA N. X /6974 del 31/7/2017
contr. Fondo 0-6 anni	13/06/2018	2017	NIDO	21.155,99	COMUNE	D.R. 14499 del20/11/17 (determina 360 del 10/5/18)
						D.R. 14499 del20/11/17

Tipologia contributo	data pag.	anno rif.	nido/inf	importo	ente	referimenti
contr. Fondo 0-6 anni	09/07/2018	2017	NIDO	12.567,83	COMUNE	(determina 369 del 13/6/18)
5 x mille 2016	31/08/2018	2016		3.157,06		
contr. scuola infanzia	22/11/2018	2018-2019	INFANZIA	4.480,00	COMUNE	delibera GC 226 del 28/12 /2016
	22/11/2018	2018-2019	INFANZIA	881,50	COMUNE	
contr. disabilità 2016-7	31/01/2018	2017	INFANZIA	308,45	REGIONE LOMBARDIA	
contr. scuola inf non stat	15/10/2018	2018	INFANZIA	8.209,09	REGIONE LOMBARDIA	DDS 24/5/18 N. 7530 L.R. N. 19 del 6/8/2007
Conv. Comune Concorezzo	30/9/2018	2018	NIDO	28.350,00	COMUNE	delibera GC 51 del 12/4/17
TOTALI ANNO 2018				81.720,72		
2019						
5 x mille anno 2017	07/08/2019	2017		3.543,59		
EX CIRC. 4 FSR 2018 (acconto e saldo)	28/02/2019, 19/07/2019	2018	NIDO	15.893,33	OFFERA SOCIALE	DGR LOMBARDIA N XI/501 del 2/8/2018
contr. 0-6 anni	05/06/2019	2018	NIDO	14.252,73	COMUNE	D.R.16506 del 14/11/2018 (determina 273 del 16/5 /2019)
contr. 0-6 anni	12/06/2019	2018	NIDO	21.102,35	COMUNE	D.R.16506 del 14/11/2018 (determina 340 del 14/5 /2019)
Conv. Comune di concorezzo	23/10/2019	2019	NIDO	28.350,00	COMUNE	
contr. scuola inf non stat	28/10/2019	2018	INFANZIA	6.000,00	REGIONE LOMBARDIA	
TOTALI ANNO 2019				89.142,00		
2020						
5X1000 ANNO 2018		2018		2.835,29		
ex circ. 4 FSR 2019	16/03/2020	2019	NIDO	15.243,14	OFFERA SOCIALE	DGR LOMBARDIA n. XI /1978/2019 22 luglio 2019
conv. Comune Concorezzo	15/04/2020	2019	NIDO	7.087,50	COMUNE	delibera di G.C. n. 51 del 12 /04/2017
conv. Comune Concorezzo	30/07/2020	2019	NIDO	7.087,50	COMUNE	delibera di G.C. n. 51 del 12 /04/2017
conv. Comune Concorezzo	28/10/2020	2019	NIDO	7.087,50	COMUNE	delibera di G.C. n. 51 del 12 /04/2017
conv. Comune Concorezzo	28/10/2020	2019	NIDO	7.087,50	COMUNE	delibera di G.C. n. 51 del 12 /04/2017
contr. 0-6 anni	29/06/2020	2019	NIDO	20.294,10	COMUNE	DETERMINAZIONE N°311 DEL 8/6/2020
contr. 0-6 anni	29/06/2020	2019	INFANZIA	3.452,59	COMUNE	DETERMINAZIONE N°311 DEL 8/6/2020
contr. 0-6 anni	10/07/2020	2019	NIDO	14.024,64	COMUNE	
contributo scuole inf. Paritarie	31/08/2020	2019	INFANZIA	21.000,05	REGIONE	
contributo scuola infanzia	31/08/2020	2019	INFANZIA	30.535,24	REGIONE	
contributo covid-19	29/06/2020			18.006,00	AGENZIA ENTRATE	
TOTALE ANNO 2020				153.741,05		
2021						
5X1000 anno 2019	29/10/2021	2019		2.824,26		
EX CIRC. 4 FSR 2020	10/3/2021		NIDO	16.629,06	OFFERTA SOCIALE	DGR LOMBARDIA N°XI /3663 DEL 13/10/2020
EX. CIRC. FSR 2020 - QUOTA AGGIUNTIVA COVID 19	21/1/2021		NIDO	9.120,00	OFFERTA SOCIALE	DGR LOMBARDIA N° XI /3663 DEL 13/10/2020
conv. Comune Concorezzo	12/5/2021	2021	NIDO	21.253,50	COMUNE	DELIBERA DI G.C. N°92 DEL 3/9/2020
contr. 0-6 anni	7/1/2021		NIDO	23.877,73	COMUNE	
contr. 0-6 anni	7/1/2021		INFANZIA	9.596,42	COMUNE	
contr. 0-6 anni	2/2/2021		NIDO	15.476,38	COMUNE	

Tipologia contributo	data pag.	anno rif.	nido/inf	importo	ente	riferimenti
contr. 0-6 anni	2/2/2021		INFANZIA	3.502,03	COMUNE	
contr. 0-3 anni servizi educativi	19/7/2021			6.264,94	MIUR	
contr. 0-3 anni servizi educativi	21/10/2021			8.586,03	MIUR	
contributo scuola infanzia (residenti nel comune)	16/12/2020		INFANZIA	4.480,00		delibera G.C. n°141 del 3/11/2020
contributo scuola infanzia (residenti nel comune)	1/10/2021		INFANZIA	6.720,00		delibera G.C. n°141 del 3/11/2020
contributo scuola infanzia paritarie			INFANZIA	21.158,88		
contributo scuola infanzia paritarie			INFANZIA	32.596,48		
contributo covid-19	4/2/2021		NIDO	5.000,00	COMUNE	Deliberazione G.C. n° 111 del 18/8/2020
contributi covid: fondi pulizia straordinaria scuole paritarie MB a.s. 2019/2020	14/12/2020		INFANZIA	350,90	MIUR	
contributi covid: fondi pulizia straordinaria scuole paritarie MB a.s. 2019/2020	14/12/2020		INFANZIA	350,90	MIUR	
contributi covid 19: contr. didattica a distanza scuole paritarie UST MB a.s. 2019/2020	17/12/2021		INFANZIA	50,88	MIUR	
contributi covid 19: contr. didattica a distanza scuole paritarie UST MB a.s. 2019/2020	17/12/2021		INFANZIA	72,60	MIUR	
contributi CIVID scuole infanzia paritaria 3-6 anni MB a.s. 2019/2020	10/12/2021		INFANZIA	3.149,28	MIUR	
contributi CIVID scuole infanzia paritaria 3-6 anni MB a.s. 2019/2020	10/12/2021		INFANZIA	5.365,44	MIUR	
spese gestione e inclusione disabili 2 provvedimento saldo contributo scuole materne	24/12/2021		INFANZIA	7.961,81	REGIONE	
contenimento rette scuola infanzia a.s. 2020/2021	1/11/2021		INFANZIA	11.883,19	MIUR	
TOTALE ANNO 2021				216.270,70		

Proposta di destinazione degli utili o di copertura delle perdite

Signori soci,
concludiamo col sottoporre alla Vostra approvazione il bilancio al 31/8/2021, con la proposta di coprire la perdita d'esercizio di euro 6.593 mediante utilizzo della riserva straordinaria.

IL CONSIGLIO DI AMMINISTRAZIONE
Il Presidente
(Daniela Brambilla)

Dichiarazione di conformità del bilancio

IL SOTTOSCRITTO VIGANO' MARCO, AI SENSI DELL'ART. 31 COMMA 2-QUINQUIES DELLA LEGGE 340 /2000, DICHIARA CHE IL PRESENTE DOCUMENTO E' CONFORME ALL'ORIGINALE DEPOSITATO PRESSO LA SOCIETA'.